

Intercanvi d'experiències als Geoparcs de Sobrarbe i Costa Basca.

Del 1 al 4 de febrer de 2016



Organitza



Tremp Salàs de Pallars La Torre de Capdella Talarn Consell Comarcal del Pallars Jussà

Amb el suport de:



Aquestes accions estan subvencionades pel Servei d'Ocupació de Catalunya en el marc dels Programes de suport al desenvolupament local i cofinançades pel Fons Social Europeu i el Ministerio de Empleo y Seguridad Social-Servei Públic d'Ocupació Estatal

Motius i Objectius del Viatge

El patrimoni geològic de la Conca de Tremp i Montsec té un valor de reconeixement internacional. El paisatge característic d'aquesta zona identifica aquest territori i la seva població, i s'ha convertit en un element d'atracció de visitants internacionals molt potent.

L'organització de congressos científics internacionals, cursos de micromorfologia de sòls, treballs anuals de recerca dels jaciments paleontològics del trànsit Mesozoic-Cenozoic continental català, cursos anuals de la Universitat d'Estiu de Lleida, les nombroses estades que fan els universitaris espanyols i d'universitats estrangeres, els *trainings* que organitzen les companyies petroleres d'arreu del món, etc. han convertit al nostre territori com el seu camp de proves i base d'operacions de les seves activitats, esdevenint un perfil de visitant expert que, amb el pas de les dècades, ha anat sedimentant al territori.

Aquests antecedents fan que la Conca de Tremp i Montsec s'hagi convertit en un medi idoni per a desenvolupar-hi activitats econòmiques relacionades amb la Geologia que generin noves oportunitats de desenvolupament econòmic en sentit ampli i molt especialment engendrin ocupació.

Aquest viatge per tant, es planteja com a continuïtat de les accions iniciades al 2013 i que és fruit de les entrevistes i contrast d'opinió de la taula de treball de la Geologia. Aquesta taula de Treball es va constituir al 2013 per tal de promoure els interessos del sector a fi de consolidar-se i poder treballar en un marc de cooperació públic-privada en el desenvolupament integral de la Geologia i Paleontologia al Pallars Jussà. Val a dir que actualment s'ha redefinit i ampliat a 2 taules de Treball: Taula de Treball Científic i de Desenvolupament Local. Aquesta última composta per 4 grups de treball: sostenibilitat i educació ambiental, turisme i geoturisme, activitats econòmiques amb valor afegit associades al turisme, i finalment el grup de gestió del patrimoni cultural estratègic.

Per tal de millorar la competitivitat del sector geològic, cohesionar les taules de treball i assolir els objectius i reptes descrits més amunt, es va considerar molt important realitzar un intercanvi d'experiències a territoris que hagin implementat una estratègia de desenvolupament econòmic basat en el desenvolupament integral de la Geologia en sentit ampli. Un cop contrastades diverses experiències s'aposta per visitar l'experiència de dos Geoparcs Estatals. Es considera a priori molt interessant conèixer les experiències d'un Geoparc perquè aquesta figura es fonamenta en tres principis bàsics:

- L'existència de un patrimoni geològic destacat,
- La posada en marxa d'iniciatives de geoconservació, educació i divulgació,
- La creació d'un projecte de desenvolupament socioeconòmic i cultural a escala local basat en el patrimoni geològic.

En un Geoparc, la societat té un pes importantíssim i és imprescindible la seva implicació. Creiem que cal saber els mecanismes d'implicació del sector privat amb els altres agents

Intercanvi d'experiències als Geoparcs de Sobrarbe i Costa Basca

com són l'administració, les universitats, els professionals de la Geologia i la societat en sentit ampli. Es vol conèixer com s'articulen les activitats econòmiques al voltant de la Geologia, quins resultats s'obtenen i quines experiències poden adaptar-se al nostre territori. I amb aquest objectiu d'acumular experiències i coneixements s'han programat les visites i reunions que trobareu detallades al final del document.

Els geoparcs seleccionats són el del Sobrarbe a Huesca i el de la Costa Vasca a Gipuzkoa. Els motius de selecció d'aquests dos geoparcs radica en la seva llarga trajectòria, bons resultats obtinguts fins a la data i per ser considerats dins de la Comissió Espanyola de Geoparcs com uns dels més actius i punters. A més, els dos pertanyen al Pirineu (geològicament parlant) i fins a cert punt podem trobar realitats properes i per tant bones pràctiques que serien de més fàcil implantació al nostre Territori. De fet, durant les diferents reunions, visites i jornades compartides amb els geoparcs espanyols al llarg del 2015 s'ha mantingut converses amb la totalitat de geoparcs, essent els de Sobrarbe i Costa Vasca els que es van considerar més adient, fins al punt que durant aquestes trobades ja es va anar perfilant el contingut dels intercanvis a realitzar, fent palesa la receptivitat de diversos territoris per rebre les visites i especialment el d'aquests dos seleccionats.

Cal tenir en compte també que es va valorar fins al darrer moment dur a terme aquestes dos visites de forma independent i que no coincidissin per tal de treballar objectius diferents en cada viatge. És a dir, una visita pretenia ser més tècnica, adreçada als tècnics de l'administració pública que d'alguna manera o altra participen en el desenvolupament de la Geologia al territori, i l'altra visita s'adreçava al teixit empresarial i sector privat del territori per tal de conèixer bones pràctiques i activitats econòmiques d'èxit vinculades en un Geoparc que els permetés generar noves oportunitats de negoci. Però donat que ens van aconsellar realitzar els intercanvis durant els mesos de gener i febrer perquè són els mesos de menor activitat econòmica i major disponibilitat per part dels empresaris i experiències a visitar, finalment es va optar per refondre els dos viatges en un i realitzar-lo a la primera setmana de febrer.

Per tot l'expressat fins ara, sembla raonable pensar a priori que la visita a aquests geoparcs complirà amb les expectatives generades.

A continuació es presenten els dos Geoparcs a visitar.



SOC

Servei d'Ocupació de Catalunya



Generalitat de Catalunya
Departament d'Empresa i Ocupació



Unió Europea
Fons Social Europeu
FSE - Instrument d'Iniciativa Regional



Ministerio de Empleo y Seguridad Social

Aquesta acció està subvencionada pel Servei d'Ocupació de Catalunya en el marc dels Programes de suport al desenvolupament local i cofinançades pel Fons Social Europeu i el Ministerio de Empleo y Seguridad Social-Servei Públic d'Ocupació Estatal

Geoparque del Sobrarbe. Parque Geológico de los Pirineos



Presentació

El Geoparc de Sobrarbe pertany a la Xarxa Europea de Geoparcs i a la Xarxa Global de Geoparcs des de setembre de 2006, actualment, amb la nova creació del programa de geoparcs de la UNESCO, Aquest Geoparc ha passat a ser Geoparc Mundial de la UNESCO.

El Geoparc comprèn tot el territori de la comarca de Sobrarbe. La comarca del Sobrarbe està formada per 19 municipis, amb un total de 150 nuclis habitats, i 7400 habitants. Aquest territori té 2202 km².

<https://vimeo.com/137114232>

Geologia

De nord a sud, aquest territori es caracteritza per quatre unitats geomorfològiques principals. A la Zona Axial dels Pirineus es troben les roques més antigues (al voltant de 500 milions d'anys). Junt a aquestes roques, les roques del Mesozoic i del Cenozoic de les Serres Interiors formen el macís calcari més important d'Europa, el Macís del Monte Perdido, amb pics de més de 3000 m.

Destaquen tres aspectes geològics: les antigues explotacions mineres (carbó, ferro, plata, etc.), avui en dia abandonades, les traces de l'activitat del gel durant les últimes glaciacions del Neozoic i diversos sistemes càrstics que contenen coves tan conegudes com la "Gruta de Casteret".

Al centre de la comarca, sobre els materials més tous del Terciari (margues, gresos), s'obren les valls dels rius Cinca i Ara, on es concentra la major part de la població. Es la zona més estudiada pels geòlegs ja que permet reconstruir, pas a pas, la formació dels Pirineus a partir de la relació entre els impulsos tectònics que van alçar els Pirineus i la sedimentació marina de la conca Eocena.

Amb una altitud inferior als 1500 m, les serres d'Olsón, Sevil i Balcés marquen el límit meridional de Sobrarbe. En aquestos relleus es troben les roques d'origen continental formades després de la retirada del mar Terciari, a finals de l'Eocé i durant l'Oligocé, quan va finalitzar l'etapa principal de la formació dels Pirineus.

Intercanvi d'experiències als Geoparcs de Sobrarbe i Costa Basca

En aquestes roques podem trobar una gran varietat de fòssils, des de platges de Nummulites fins a cocodrils d'aigua dolça i salada. Al sudoest del territori, la Serra de roques calcàries de Guara presenta un important paisatge càrstic, sent terreny d'esports d'aventura i d'activitats d'educació ambiental.

<https://vimeo.com/131082562>

Espais Naturals Protegits del Sobrarbe

Poc més del 50% de la superfície de Sobrarbe està declarada legalment zona protegida, destacant els glaciers de Monte Perdido, el Parque Natural Postes Maladeta, el Parque Natural de la Sierra y Cañones de Guara, i especialment el Parque Nacional de Ordesa y Monte Perdido (que la UNESCO ha designat Patrimoni Mundial i Reserva de l'Home i la Biosfera). També existeixen més de 25 espais de la xarxa NATURA 2000.

Veure mapa a la pàgina següent.



Òrgan de Gestió del Geoparc

Per garantir el desenvolupament sostenible del territori, La Comarca de Sobrarbe ha pres la iniciativa i ha creat el Patronat Comarcal del Geoparc, organisme autònom amb personalitat jurídica pròpia. La seva missió específica és la gestió del Geoparc.

El Consell Rector del Patronat està format actualment per:

- El President que es el de la Comarca de Sobrarbe.
- Los membres de la Comissió Informativa de Desenvolupament i Ordenació del Territori de la Comarca de Sobrarbe.
- El Coordinador de la Comissió Científica Assessora del Geoparc
- El Gerent del Geoparque
- El Conseller del Departament de Medi Ambient del Govern d'Aragó
- El Conseller del Departament d'Indústria, Comerç i Turisme del Govern d'Aragó.
- El Conseller del Departament d'Educació, Cultura i Esport del Govern d'Aragó.
- Representants del Parque Nacional de Ordesa y Monte Perdido, del Parque Natural de la Sierra y Cañones de Guara i del Parque Natural de Posets-Maladeta.
- Representants del camp de la Geologia de la Universitat de Zaragoza i de la Universitat Autònoma de Barcelona.
- Un representant del Centre de Estudis de Sobrarbe.
- Un representant de la Fundació per a la Conservació del Trencalòs.
- Un representant de la Associació Turística de Sobrarbe.
- Un representant del Foro Ciudadà "Foro 21" de la Agenda 21 de Sobrarbe.

Llistat no exhaustiu d'activitats i accions de descoberta del Geoparc

Descoberta de Geoparc:

- Centre de visitants a Ainsa
- Geo Rutes a peu. 30 rutes
- Geo Rutes a peu de carretera. 13 rutes
- Geo Rutes en BTT. 12 rutes
- Circuit Geo-Miner
- Recursos didàctics (Itineraris educatius al Geoparc, Art Rupestre i prehistòria)
- Zones d'interès geològic
- Patrimoni Mundial al Geoparc
- Museu Paleontològic de Lamata
- Folleto "Descobreix el Geoparc"

Activitats:

- Viatge al Museu Geominer de l'Instituto Geológico Minero de España (IGME) a Madrid
- Tardor Geològic a Sobrarbe
- Seminari del geoparc
- Geo Rutes a peu guiades de juny a setembre
- Setmana d'activitats de la Xarxa de Geoparcs, última de maig i/o primera de juny
- Certamen fotogràfic
- Activitats amb escolars
- Actuacions de promoció
- Visites al Geoparc
- Col·laboracions amb altres geoparcs

Formació

- Taller 2015: Els minerals i el patrimoni miner del Geoparc del Sobrarbe
- Curs Patrimoni Geològic, Geoparcs i Geoturisme
- Curs "Guia de Patrimoni Geològic de Sobrarbe". Curs formatiu gratuït de **110 hores**, patrocinat pel Departament d'Agricultura, Ramaderia i Medi Ambient del Govern d'Aragó, el Fons Europeu Agrícola de Desenvolupament Rural, el Centre de Desenvolupament de Sobrarbe i Ribagorça (CEDESOR) i la Comarca de Sobrarbe.
- Viatge de coneixement al "Bé Pirineus- Monte Perdido, Patrimoni Mundial"
- Curs "Guia de Patrimoni Cultural de Sobrarbe".
- Programa de cooperació territorial "Rutas Científicas"
- Curs Intensiu Patrimoni Geològic i Geoparcs

Geoparque de la Costa Vasca. Geoparkea



Presentació

El Geoparque de la Costa Vasca és un petit territori (88 km² i 19.500 habitants) encaixat entre el mar Cantàbric i les muntanyes basques, conformat pels municipis de Zumaia, Deba i Mutriku. A primera vista, el Geoparc destaca per les diferents tonalitats de verd dels prats i boscos que se succeeixen des de la línia de costa fins terra endins. Però el veritable interès d'aquest lloc el trobem a les seves entranyes. La Geologia és la veritable protagonista d'un paisatge que guarda la història d'alguns dels episodis més impressionants de la història recent de la terra.

Els 13 kilòmetres de penya-segats del Geoparc guarden una espectacular formació de capes de roca anomenades Flysch que, a mode d'una gran enciclopèdia, ens mostren més de 60 milions d'anys de la història de la Terra. Els geòlegs i els visitants poden caminar per aquestos penya-segats o realitzar una excursió en vaixell i viatjar en el temps per descobrir, per exemple, la fina capa de color negre que evidencia l'impacte d'un gran asteroide i la gran extinció dels dinosaures fa aproximadament 65 Ma.

Després de realitzar un viatge per la història de la Terra el visitant pot perdre's per les valls de l'interior on el temps més recent sembla haver-se aturat per sempre. Aquí, es pot gaudir d'un dels pobles més antics d'Europa y visitar el millor conjunt de cavalls d'art parietal del planeta trobat a la cova de Ekain i declarat patrimoni de la Humanitat.

<https://youtu.be/xN2ytVSol0o>

Espais Naturals

Des dels escarpats penya-segats que cauen al mar Cantàbric fins els cims calcaris del macís d'Izarraitz, la varietat de paisatges del Geoparc de la Costa Basca és certament generosa. Zones intermareals, estuaris, alzineres, camps i boscos atlàntics es succeeixen entre si i conformen un mosaic de biodiversitat que justifica l'existència de quatre espais naturals protegits en un territori que supera per poc els 88 km².

A les maresmes, a les dunes i als penya-segats, la vegetació mostra els efectes de la poderosa influència del oceà i quan es retira la marea queda al descobert el món submarí. Per a conèixer aquestos ecosistemes val la pena una visita al Biòtop Protegit del **tram litoral Deba-Zumaia** i a la **Zona d'Especial Conservació de la ría del Urola**.



SOC

Servei d'Ocupació de Catalunya

Generalitat de Catalunya
Departament d'Empresa i Ocupació

Unió Europea
Fons Social Europeu
FEDER



Aquesta acció està subvencionada pel Servei d'Ocupació de Catalunya en el marc dels Programes de suport al desenvolupament local i cofinançades pel Fons Social Europeu i el Ministerio de Empleo y Seguridad Social-Servei Públic d'Ocupació Estatal

Intercanvi d'experiències als Geoparcs de Sobrarbe i Costa Basca

Terra endins, els tortuosos relleus de muntanyes i valls acullen àmplies zones boscoses, esquitxades aquí i allí per camps i prats de muntanya lligats a la dura vida del “caserío”. La **Zona de Especial Conservación del monte Arno** atresora un extens alzinar cantàbric. Entre els cims més alts de la **Zona de Especial Conservación de Izarraitz**, valls petites i plenes de màgia conserven fagedes i boscos mixtos amb espècies botàniques de gran interès.

A més, els monts foradats calcaris de l'interior del Geoparc de la Costa Basca ofereixen refugi per a una interessant fauna cavernícola, en la que destaquen algunes espècies de muricecs en que la seua supervivència està molt amenaçada.

Fora dels espais naturals protegits existeixen també llocs de gran valor naturalístic. Entre aquestos cal destacar l'**estuario del río Deba**, el **monte Andutz**, el **valle de Haranerreka** o **los acantilados de Mutriku-Saturran**.

Geologia

Com s'ha dit el Geoparc conté un dels llibres més meravellosos mai escrits. Les seues pàgines es van formar sota el mar i avui, capa a capa, formen un llibre continu de més de 13 kilòmetres de penya-segats on els geòlegs poden llegir més de 60 milions d'anys consecutius de la història de la Terra. La gran extinció dels dinosaures, al final del Cretàcic, o el gran escalfament climàtic de l'inici de l'Eocè són alguns dels moments crítics que ens ofereix la història escrita en aquestes roques. A diferència del territori català, aquí el trànsit Mesozoic - Cenozoic està representat per roques d'origen marí.

Després de dècades d'investigacions científiques el **flysch** de la costa del geoparque ha estat reconegut per la Unió Internacional de Ciències Geològiques (IUGS) i la UNESCO com **un dels grans afloraments geològics del planeta**.

L'interior del Geoparc està format per muntanyes calcàries del Cretàcic Inferior. Aquestes muntanyes han estat fortament diluïdes i erosionades donant lloc a una important col·lecció de particularitats càrstiques entre les que cal destacar un important número de coves que van ser ocupades durant el Paleolític i proporcionen al Geoparc un patrimoni arqueològic de gran interès que inclou pintures rupestres como les d'Ekain, declarades Patrimoni de la Humanitat.

Un dels objectius principals del Geoparc de la Costa Basca és el foment de la conservació, investigació i la divulgació de la Geologia del territori. Els recursos divulgatius del Geoparc són documentals, guies, fulletons i altres publicacions. A més, en l'actualitat el Geoparc participa amb els següents projectes de recerca:

1. Evolució ambiental Quaternària dels estuaris de Deba i Zumaia
2. Processos i modelat càrstic del Geoparc de la Costa Basca
3. Recerca sobre les haizeolas del Geoparc

Veure mapa Geològic pàgina següent.



Aquesta acció està subvencionada pel Servei d'Ocupació de Catalunya en el marc dels Programes de suport al desenvolupament local i cofinançada pel Fons Social Europeu i el Ministerio de Empleo y Seguridad Social-Servei Públic d'Ocupació Estatal

MAPA Y LUGARES DE INTERÉS GEOLÓGICO GEOPARQUE DE LA COSTA VASCA

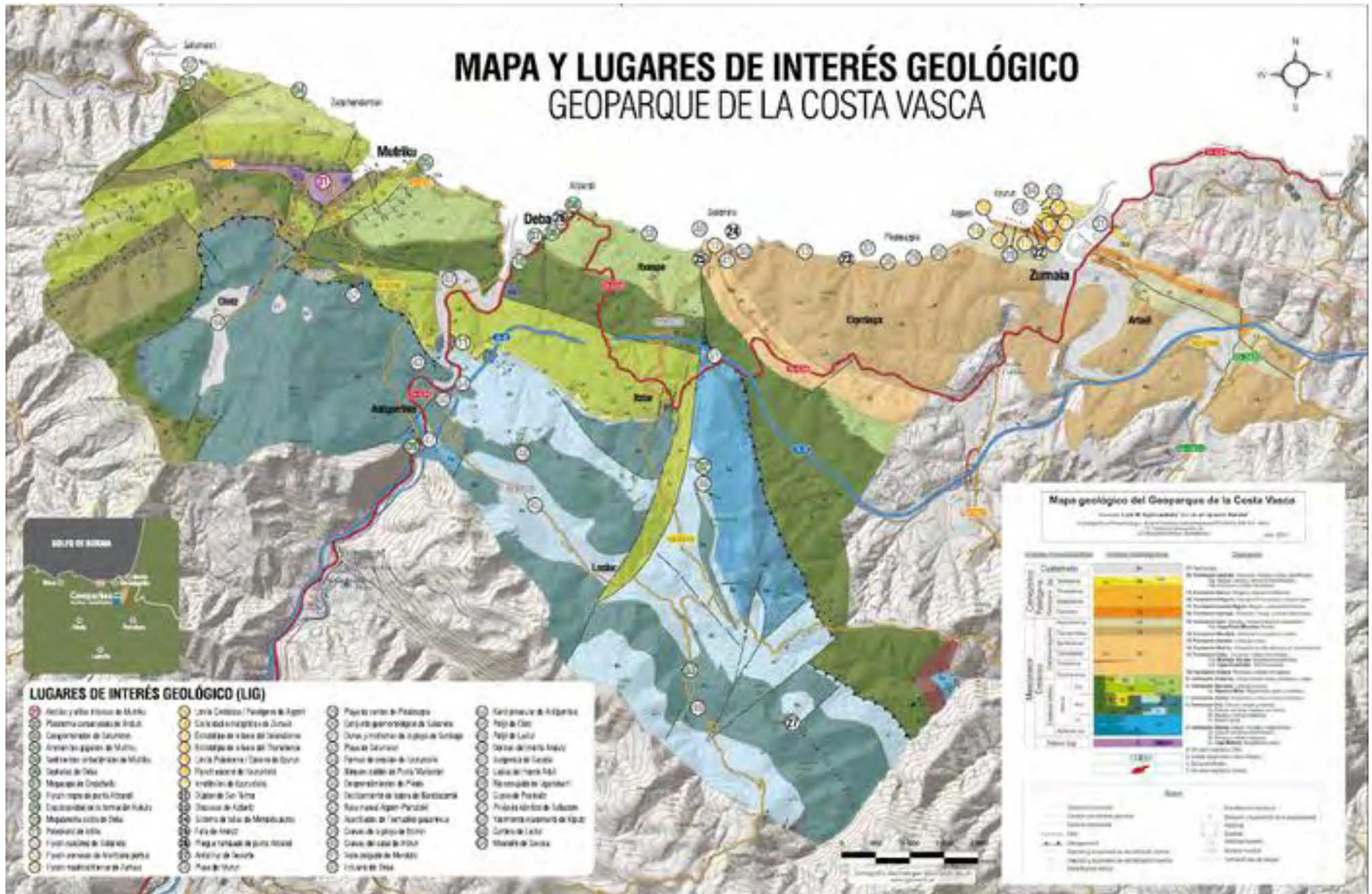
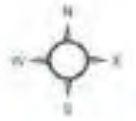

- LUGARES DE INTERÉS GEOLÓGICO (LIG)**
- | | | |
|--|---|--|
| <ul style="list-style-type: none"> 1 Antico y viejo hitos de Murio 2 Plataforma costanera de Irún 3 Cargadero de Zumara 4 Arrietas agrios de Murio 5 Señales en las laderas de Murio 6 Señales de Oñate 7 Mirador de Oñate 8 Finca rural de punta Itzabal 9 Capitanía de la zona de Irubia 10 Mirador de Oñate 11 Finca rural de Irubia 12 Finca rural de Irubia 13 Finca rural de Irubia 14 Finca rural de Irubia 15 Finca rural de Irubia 16 Finca rural de Irubia 17 Finca rural de Irubia 18 Finca rural de Irubia 19 Finca rural de Irubia 20 Finca rural de Irubia 21 Finca rural de Irubia 22 Finca rural de Irubia 23 Finca rural de Irubia 24 Finca rural de Irubia 25 Finca rural de Irubia 26 Finca rural de Irubia 27 Finca rural de Irubia 28 Finca rural de Irubia 29 Finca rural de Irubia 30 Finca rural de Irubia 31 Finca rural de Irubia 32 Finca rural de Irubia 33 Finca rural de Irubia 34 Finca rural de Irubia 35 Finca rural de Irubia 36 Finca rural de Irubia 37 Finca rural de Irubia 38 Finca rural de Irubia 39 Finca rural de Irubia 40 Finca rural de Irubia 41 Finca rural de Irubia 42 Finca rural de Irubia 43 Finca rural de Irubia 44 Finca rural de Irubia 45 Finca rural de Irubia 46 Finca rural de Irubia 47 Finca rural de Irubia 48 Finca rural de Irubia 49 Finca rural de Irubia 50 Finca rural de Irubia | <ul style="list-style-type: none"> 51 Cava Ceballos / Puerto de Aguri 52 Cañada de Irubia de Zumara 53 Escalera de la zona de Zumara 54 Escalera de la zona de Zumara 55 Cava Paleontológico de Zumara 56 Puente de Zumara 57 Puente de Zumara 58 Puente de Zumara 59 Puente de Zumara 60 Puente de Zumara 61 Puente de Zumara 62 Puente de Zumara 63 Puente de Zumara 64 Puente de Zumara 65 Puente de Zumara 66 Puente de Zumara 67 Puente de Zumara 68 Puente de Zumara 69 Puente de Zumara 70 Puente de Zumara 71 Puente de Zumara 72 Puente de Zumara 73 Puente de Zumara 74 Puente de Zumara 75 Puente de Zumara 76 Puente de Zumara 77 Puente de Zumara 78 Puente de Zumara 79 Puente de Zumara 80 Puente de Zumara 81 Puente de Zumara 82 Puente de Zumara 83 Puente de Zumara 84 Puente de Zumara 85 Puente de Zumara 86 Puente de Zumara 87 Puente de Zumara 88 Puente de Zumara 89 Puente de Zumara 90 Puente de Zumara 91 Puente de Zumara 92 Puente de Zumara 93 Puente de Zumara 94 Puente de Zumara 95 Puente de Zumara 96 Puente de Zumara 97 Puente de Zumara 98 Puente de Zumara 99 Puente de Zumara 100 Puente de Zumara | <ul style="list-style-type: none"> 101 Puente de Zumara 102 Puente de Zumara 103 Puente de Zumara 104 Puente de Zumara 105 Puente de Zumara 106 Puente de Zumara 107 Puente de Zumara 108 Puente de Zumara 109 Puente de Zumara 110 Puente de Zumara 111 Puente de Zumara 112 Puente de Zumara 113 Puente de Zumara 114 Puente de Zumara 115 Puente de Zumara 116 Puente de Zumara 117 Puente de Zumara 118 Puente de Zumara 119 Puente de Zumara 120 Puente de Zumara 121 Puente de Zumara 122 Puente de Zumara 123 Puente de Zumara 124 Puente de Zumara 125 Puente de Zumara 126 Puente de Zumara 127 Puente de Zumara 128 Puente de Zumara 129 Puente de Zumara 130 Puente de Zumara 131 Puente de Zumara 132 Puente de Zumara 133 Puente de Zumara 134 Puente de Zumara 135 Puente de Zumara 136 Puente de Zumara 137 Puente de Zumara 138 Puente de Zumara 139 Puente de Zumara 140 Puente de Zumara 141 Puente de Zumara 142 Puente de Zumara 143 Puente de Zumara 144 Puente de Zumara 145 Puente de Zumara 146 Puente de Zumara 147 Puente de Zumara 148 Puente de Zumara 149 Puente de Zumara 150 Puente de Zumara |
|--|---|--|

Mapa geológico del Geoparque de la Costa Vasca

Escala: 1:50,000

Unidad	Descripción
1	Triásico inferior
2	Triásico superior
3	Jurásico inferior
4	Jurásico superior
5	Cretácico inferior
6	Cretácico superior
7	Terciario inferior
8	Terciario superior
9	Cuaternario

Simbología:

- Línea de costa
- Línea de límite administrativo
- Línea de límite geológico
- Línea de límite de zona protegida
- Línea de límite de zona de interés geológico
- Línea de límite de zona de interés paisajístico
- Línea de límite de zona de interés cultural
- Línea de límite de zona de interés científico
- Línea de límite de zona de interés educativo
- Línea de límite de zona de interés turístico
- Línea de límite de zona de interés deportivo
- Línea de límite de zona de interés recreativo
- Línea de límite de zona de interés social
- Línea de límite de zona de interés económico
- Línea de límite de zona de interés ambiental
- Línea de límite de zona de interés energético
- Línea de límite de zona de interés tecnológico
- Línea de límite de zona de interés científico-tecnológico
- Línea de límite de zona de interés científico-cultural
- Línea de límite de zona de interés científico-turístico
- Línea de límite de zona de interés científico-deportivo
- Línea de límite de zona de interés científico-recreativo
- Línea de límite de zona de interés científico-social
- Línea de límite de zona de interés científico-económico
- Línea de límite de zona de interés científico-ambiental
- Línea de límite de zona de interés científico-energético
- Línea de límite de zona de interés científico-tecnológico-cultural
- Línea de límite de zona de interés científico-turístico-deportivo
- Línea de límite de zona de interés científico-recreativo-social
- Línea de límite de zona de interés científico-económico-ambiental
- Línea de límite de zona de interés científico-energético-tecnológico-cultural
- Línea de límite de zona de interés científico-turístico-deportivo-recreativo-social
- Línea de límite de zona de interés científico-económico-ambiental-energético-tecnológico-cultural

Òrgan de Gestió del Geoparc

Es va constituir una Associació sense ànim de lucre per la gestió del Geoparc integrada per les següents institucions:

- Ajuntament de Zumaia
- Ajuntament de Deba
- Ajuntament de Mutriku
- Diputació Foral de Gipuzkoa
- Govern Basc
- UNESCO Etxea
- Societat de Ciències Aranzadi
- Debemen, Associació de Desenvolupament Rural de Debabarrena
- Urkome, Associació de Desenvolupament Rural de Urola Costa
- Debegesa, Associació pel Desenvolupament econòmic de Debabarrena
- Mancomunitat d'Urola Costa

Llistat no exhaustiu d'activitats i accions del Geoparc

- Butlletí del Geopark
- Visites guiades. 12 visites
- Georutes. 5 georutes
- Activitats a l'aire lliure com passejades a cavall, caiac, busseig, vela, talassoteràpia, paintball, espeleologia, golf i d'altres.
- Geo-educació i divulgació

Conca de Tremp – Montsec UNESCO GLOBAL GEOPARK project

Abans de donar quatre xifres rellevant del nostre Geoparc cal fer menció al fet que el 17 de novembre de 2015 la UNESCO va ratificar la decisió presa de crear un nou programa propi de Ciències de la Terra i Geoparcs, i per tant a partir de llavors els Geoparcs són figures de la UNESCO. A l'enllaç següent trobareu la fitxa resum de la nostra candidatura a la pàgina web de la UNESCO: <http://www.unesco.org/new/en/natural-sciences/environment/earth-sciences/global-geoparks/new-applications/>

L'àmbit geogràfic del nostre Geoparc és la suma dels municipis de la Torre de Capdella, Sarroca de Bellera, Senterada, la Pobla de Segur, Conca de Dalt, Salàs de Pallars, Talarn, Abella de la Conca, Isona i Conca Dellà, Tremp, Gavet, Llimiana, Castell de Mur, Sant Esteve de la Sarga de la comarca del Pallars Jussà; el municipi de Baix Pallars de la Comarca del Pallars Sobirà; el municipi de Coll de Nargó de la comarca de l'Alt Urgell; i els municipis d'Àger, Camarasa i Vilanova de Meià de la comarca de la Noguera. Aquest territori totalitza **16,400 habitants i 2,050 km²**.

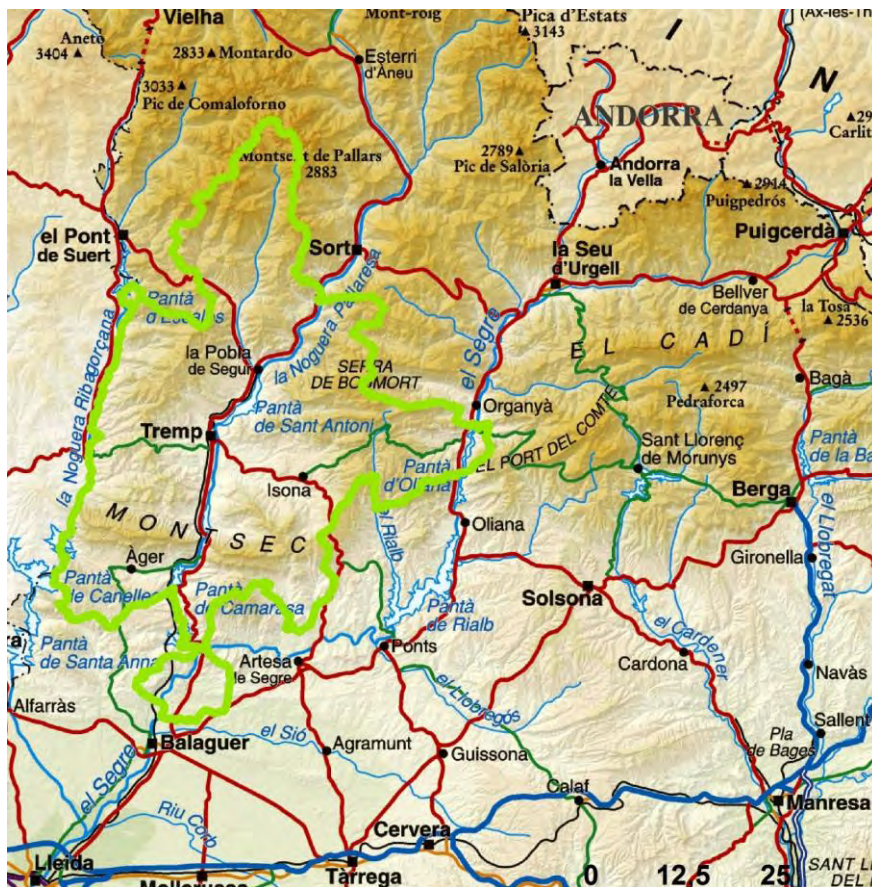

Estructura de gestió i organigrama

Al setembre de 2015 es va constituir l'**Associació Geoparc Conca de Tremp – Montsec**. Aquesta Associació és una organització legal sense ànim de lucre constituïda per les institucions públiques de l'àmbit geogràfic del Geoparc. Així doncs, està formada pels 19 municipis i els Consells Comarcals del Pallars Jussà i la Noguera. A continuació es mostra l'organigrama de l'òrgan de gestió del Geoparc:

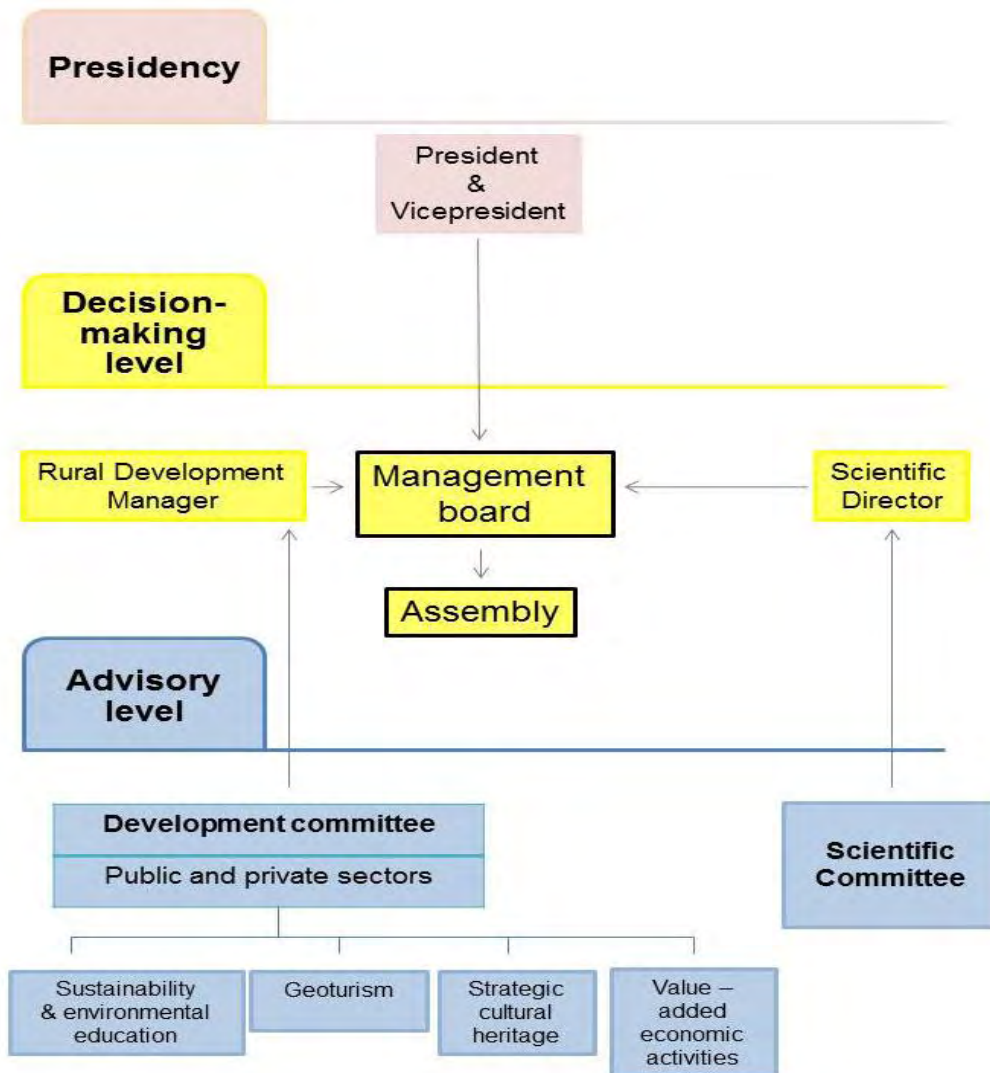

Nivell de Presidència

Aquest nivell està constituït per la figura d'un President i d'un Vicepresident. Les principals funcions del President són: les de direcció i representació legal de l'Associació del Geoparc. La Presidència serà substituïda, en cas d'absència o malaltia, pel Vicepresident.

Nivell de Decisió

- L'Assemblea General de Socis i Sòcies. L'Associació Geoparc (projecte) Conca de Tremp - Montsec és regida per l'òrgan suprem de govern que és l'Assemblea General, integrada pels Consells Comarcals del Pallars Jussà i de la Noguera, i tots los municipis del territori del Geoparc aspirant en igualtat absoluta. Els seus acords s'adopten pel principi majoritari o de democràcia interna. Tots els socis aporten quotes anualment a l'Associació.
- La Junta Directiva. És l'òrgan de representació que gestiona i representa els interessos de l'Associació, d'acord amb les disposicions i directives de l'Assemblea General. Entre les seves competències, cal destacar l'elaboració del Pla anual d'activitats i la renovació del Pla Director del Geoparc aspirant. En la redacció d'aquest Pla participen entitats públiques i privades, especialment a través dels grups de treball que es mencionen més endavant. La Junta Directiva està formada per 8 membres: Presidència (Ajuntament de Tremp), Vicepresidència (Consell Comarcal del Pallars Jussà), Secretaria (Ajuntament d'Àger), Tresoreria (Ajuntament de Coll de Nargó), Vocals (Ajuntaments de Pobla de Segur, Camarasa, Vilanova de Meià i Baix Pallars). Convé destacar que a les reunions de la Junta Directiva assisteixen també el Director Científic i el Coordinador de Desenvolupament Econòmic del Geoparc aspirant.

Nivell de Consulta

- La comissió científica. Està representada pel Director Científic del Geoparc.

Àmbits d'actuació	Participants
Investigació científica; didàctica de les Ciències de la Terra; geoconservació; vetllar per una transmissió correcta dels valors i patrimoni científics a la societat.	<p>Centres d'investigació: Institut Cartogràfic Geològic Català (ICGC; Centre de Suport Territorial Pirineu), Institut Català de Paleontologia Miquel Crusafont (ICP), Institut d'Estudis Espacials (IEE).</p> <p>Universitats: Universitat de Lleida, Universitat Autònoma de Barcelona, Universitat de Barcelona, Universitat Politècnica de Catalunya</p> <p>Àmbit educatiu: Entorn d'Aprenentatge de Tremp (EDA), Col·legi de Geòlegs de Catalunya</p> <p>Altres col·laboradors: Geòlegs, paleontòlegs, miners, arqueòlegs i astrònoms locals.</p>

La comissió científica té entre els seus objectius, (1) facilitar la participació d'experts de les Ciències de la Terra en les activitats d'investigació, conservació, didàctica i divulgació del patrimoni natural (especialment geològic, paleontològic, miner i arqueològic), i (2) transmetre a la direcció de l'Associació les prioritats de gestió del patrimoni geològic, paleontològic, miner i arqueològic. Per aquest motiu, un geòleg (director científic) i un paleontòleg

Intercanvi d'experiències als Geoparcs de Sobrarbe i Costa Basca

d'aquesta comissió, participen activament a les reunions de la Junta Directiva. Aquests professionals pertanyen a l'ICGC i al ICP respectivament, i desenvolupen les funcions de direcció als centres locals d'ambdues institucions. Aquesta Comissió conta amb la col·laboració d'una institució pública dedicada a l'ensenyament primari i secundari (Entorn d'Aprenentatge) que garanteix el contacte directe i continuat entre la comunitat científica i l'educativa.

- La comissió de desenvolupament local. Serà l'encarregada d'estudiar, informar i fer propostes als òrgans de govern i administració de l'Associació en aquells assumptes relacionats amb el desenvolupament local. El coordinador de desenvolupament econòmic és el responsable d'aquesta comissió i de la gestió del Geoparc en sentit ampli i tècnic. Aquesta comissió es recolza en quatre grups de treball que tenen la següent composició:

Grup de Treball	Participants
Sostenibilitat i educació ambiental	Espais naturals protegits: Estació Biològica del Pallars Jussà, Reserva Nacional de Boumort, La Terreta (Ajuntament de Tremp). Sostenibilitat: IDAPA, Escola Agrària del Pallars, Consell Comarcal del Pallars Jussà (Àrea de Desenvolupament rural), Consell Comarcal de la Noguera (Àrea de Desenvolupament rural i Centre d'Observació de l'Univers), Parc Astronòmic del Montsec (COU + OAdM), Seo BirdLife i Fundació Catalunya - La Pedrera.
Turisme i Geoturisme	EPICENTRE (Oficina de Turisme Comarcal i centre de visitants del Geoparc), Oficines de Turisme de la Pobla de Segur, Torre de Capdella i Isona. Associació Turisme Rural. Agències de Viatges: Pirineu Emoció, FranchTours i Palmerola. EUREKA SGN (empresa de geoturisme). Associació Esportiva Amics de la Muntanya (espeleologia, senderisme, alpinisme, descens de barrancs). Hotel Segle XX, Hotel Terradets i Hotel Alegret. Espai TReS (consultor turístic). Celestia Pirineus (empresa de divulgació d'astronomia). INSETUR, Institut d'Investigació Turística associat a la Universitat de Girona.
Activitats econòmiques amb valor afegit associades al turisme	Al Teu Gust, Aliments del Pallars, marca local de productors agroalimentaris i restauradors liderada per l'Ajuntament de Tremp APAT, associació de professionals de l'àmbit turístic (empresaris de la restauració i gastronomia) Pirineu Art, associació d'empresaris d'artesanía no alimentaria. Associació Ruta del Vi de Lleida. Associació Marques de Pastor.

Intercanvi d'experiències als Geoparcs de Sobrarbe i Costa Basca

Gestió del patrimoni cultural estratègic	EPICENTRE. Museu de la Conca Dellà. Parc del Cretàcic. Centre Paleoambiental <i>Dinosfera</i> de Coll de Nargó. Centre d'Interpretació del Montsec de Meià. Museu de Gerri de la Sal / Casa de la Sal. Museu Hidroelèctric de Capdella. Botigues Museu i Centre d'Interpretació de l'Antic Comerç. Espai Orígens. Casal dels Voltors. Espai cultural la Lira i Centre Cívic Tarraquet. Associació Cultural Rosa d'Abril.
--	--

Aquestes comissions consultives tenen per objecte garantir la participació de la societat civil, especialment d'experts del sector privat implicat en les activitats econòmiques derivades de la gestió sostenible dels recursos naturals i culturals. El número i la missió de les comissions s'han estructurat d'acord amb les línies de treball pròpies dels geoparcs.

Seus del Geoparc

Seu Científica. Edifici del Centre de Suport Territorial Pirineus de l'Institut Cartogràfic i Geològic de Catalunya.

Seu Gestió Administrativa. Ajuntament de Tremp.

Centre de Visitants. Epicentre. Consell Comarcal

Fites a futur de la nostra candidatura

1. Novembre de 2015. Lliurament de la documentació a UNESCO Espanya i UNESCO París
2. Fins al **març de 2016**, possibles requeriments de documentació
3. **19 de març 2016**. Reunió a portes tancades del Comitè de coordinació de la Xarxa Europea de Geoparcs, tindrà lloc al Geoparc de la Costa Basca. Votació de la nostra candidatura a nivell de documents i si procedeix assignació avaluadors. Presència UNESCO amb vot de veto.
4. Entre **maig i juliol 2016**. Visita avaluadors
5. **26 de setembre de 2016**. Reunió a portes tancades del Comitè de coordinació de la Xarxa Europea de Geoparcs. Decisió si s'atorga el certificat Geoparc. Presència UNESCO amb vot de veto. Comunicat verbalment el 30 de setembre.
6. **Març de 2017**. Ratificació i lliurament del diploma d'UNESCO.

<http://www.projectegeoparctrempmontsec.com/>



SOC

Servei d'Ocupació de Catalunya

Generalitat de Catalunya
Departament d'Empresa i Ocupació

Unió Europea
Fons Social Europeu
FSE - Instrument d'Iniciativa Regional



Aquesta acció està subvencionada pel Servei d'Ocupació de Catalunya en el marc dels Programes de suport al desenvolupament local i cofinançades pel Fons Social Europeu i el Ministerio de Empleo y Seguridad Social-Servei Públic d'Ocupació Estatal

Programa del Viatge

Dilluns 1 de febrer

6:45 h	Sortida de Pobla 6.45h a la parada d'autobús. 7.00 h Tremp. Estació de tren - autobusos de Tremp. La Ruta passarà per Pont de Montanyana.
	Ruta Tremp – Boltaña. A mig camí es farà una parada per esmorzar de 15 minuts a Graus (No inclòs en el pressupost del viatge).
10:00 h	Arribada a Boltaña, Seu de la Comarca de Sobrarbe i del Geoparc de Sobrarbe: Presentació del Geoparque de Sobrarbe i xerrada sobre la gestió dels eixos del Geoparc: <ul style="list-style-type: none"> • Recerca i educació geològica. Cursos i beques. • Divulgació, interpretació, infraestructures • Geoturisme (Recursos Turístics del Geoparc i web) • Activitats agroalimentàries i artesanía no alimentària • Medi natural. Integració de valors al Geoparc
11:30 h	Recorregut en autobús per la vall del Cinca i la vall de Chistau per visitar part de les infraestructures del Geoparc de Sobrarbe. Bielsa, Plan i Saravillo.
14:30 h	Dinar al restaurant Casa Ruche, a Plan 974506072. Menú: 1º Ensaladas de piña y longaniza de Graus 2º Paletilla asada de cordero del valle Postre: Coulant de chocolate con tarta de yema tostada Bodega Viñas del Vero Joven, Agua y cafés
16:30 h	Visita a Quesos de Saravillo, entitat col·laboradora del Geoparc de Sobrarbe. Productor agroalimentari
18:30 h	<ul style="list-style-type: none"> • Visita a l'espai del geoparc de Sobrarbe a Aínsa • Visita al centro de Visitants de la Fundación Quebrantahuesos, explicació sobre la integració del patrimoni natural.
21:00 h	Sopar i allotjament a l'hotel Revestido Escalona (Huesca) 974505077 Menú: Crema de Gallina del Sobrarbe Entrantes para compartir: Embutidos del Sobrarbe, Patés y Quesos Ensalada Templada de Setas con crujiente de jamón Pimientos Rellenos 2º - A elegir (Entrecot del Sobrarbe o Esturión del Cinca con salsa de Puerros o Solomillo de Cerdo a las 5 pimientos) Postre: Tarta de la Casa Agua, Vino y cafés

Intercanvi d'experiències als Geoparcs de Sobrarbe i Costa Basca

Dimarts 2 de febrer

8:00 h	Esmorzar al mateix hotel.
9:00 h	Ruta Ainsa – Boltaña.
9:30 h	Boltaña, seu de la Comarca de Sobrarbe i del Geoparc de Sobrarbe: 1. Presentació del “Programa de Entidades Colaboradoras del Geoparque”. 2. Reunió amb empresaris Entitats Col·laboradores del Geoparc de Sobrarbe (Presidenta de la Asociación Empresarial Turística de Sobrarbe, Hotel Revestido, Hotel Siete Reyes, Casas de Turismo rural : O’Chardinet, Casa Vallés y Casa Fuenmayor; empresa de turismo de aventura: Senderos de Ordesa)
10:45 h	<ul style="list-style-type: none">• Visita a Aínsa a “Pastelería Joakyn”, galetes fòssils de Sobrarbe.• Visita a “Ganadería Fes”, productor de vedella Pirenaica- carniceria-restaurant i productor de pomes de varietats locals.
13:00 h	Dinar en ruta a Fiscal – Restaurant Rio Ara. 974503020 Menú: Pan Tostado Con Tomate, Jamón Ibérico Y Queso Manchego, Empanadillas De Atún Caseras, Croquetas De Boletus Y Foie, Tortilla Patatas Casera, Roca Crujiente De Marisco, Chorizo Y Longaniza De Graus A La Parrilla, Torreznos De Zaragoza, Croquetas Caseras De Pollo, Champiñones Con Jamón, Tostada De Queso De Cabra Con Arándanos, Calamares A La Romana, Gambas Plancha, Anchoas En Salmuera, Almejas Blancas de Galicia. Bebidas y cervezas, Vino Joven Del Somontano, Café
19:30 h	Arribada al Geoparc Costa Basca
20:30 h	Sopar a Deba – Casa rural Saka. 943191137 Menú: 1º Sopa de Pescado 2º Guisado de Toro (especialidad de la casa) Postres caseros a elegir Agua, Sidra y Vino especial Allotjament a Deba – Casa rural Saka i Casa rural Arriola Txiki

Intercanvi d'experiències als Geoparcs de Sobrarbe i Costa Basca

Dimecres 3 de febrer

8:00 h	Esmorzar a les cases Rurals
9:00 h	Centro de Algorri (Zumaia). Presentació del geoparc i de la estratègia de divulgació + educació ambiental.
10:00 h	Visita al flysch de Zumaia. Patrimoni geològic i geoconservació
12:00 h	Visita al mirador de Elorriaga. Ruta de los miradores, txakoli flysch, mirador, infraestructures, etc.
13:30 h	Visita karst Olatz
14:00 h	Dinar a Olatz. Zelaieta 943604459 Menú: ensalada mixta fritos, calamares a la plancha costillas degustación de postres caseros café y bebidas
15:30 h	<ul style="list-style-type: none">• Karst i desenvolupament rural.• Visita formatgeria Goienetxe
17:00 h	Deba. Visita Nautilus. Gestió del patrimoni paleontològic
18:00 h	Casc històric de Mutriku, declarat conjunt monumental
20:30 h	Sopar a Zumaia ASADOR ALGORRI-REST.MARINA BERRI 943865617 Menú chuleta con sidra al txotx: Entrantes para compartir Chuleta con patatas y ensalada Tabla de quesos, membrillo y nueces Sidra al Txotx o vino de la casa Allotjament a Deba – Casa rural Saka i Casa rural Arriola Txiki

Dijous 4 de febrer

8:00 h	Esmorzar a les cases Rurals
8:30 h	Agafar entrades Ekainberri a l'oficina de Zestoa
9:30 h	Visita Ekainberri. Patrimoni Arqueològic (si el grup s'ha de dividir per entrar en la rèplica l'altre grup veurà els tallers didàctics)
11:30 h	Geopark corner de Deba. Explicació del programa de visites
12:30 h	Visita guiada Iglesia de Deba
13:30 h	Ens posem en ruta de tornada
14:00 h	Dinar a Donostia. Kostalde. 943277791 Menú: 1º Arroz con pescado 2º Merluza en Salsa Verde Brazo de gitano de crema con caramelo Agua mineral, Vino tinto
21:30 h	Arribada a Tremp. La ruta de tornada serà per França.

Persones assistents del sector Públic i Privat

Nom, cognoms		Empresa
Sector Privat		
1	Andreu Uson	Casa Churchill, Turisme Rural
2	Jordi Elies Fàbrega	Casa Perdiu, Turisme Rural
3	Maria Mir Puyane Burgues	Casa Perdiu, Turisme Rural
4	Elena Nieto Molina	Geòloga. EUREKA SGN
5	Jordi Panisello Martí	Geòleg. EUREKA SGN
6	Peter Nagtegaal	Geòleg. Jubilat de Shell
7	Jordi Franch	Viatges Franch
8	Sergi Alarcón Forteza	DAUCAT Serveis Turístics de Catalunya, SL
9	Anna Palmerola Amorós	Autocars Palmerola
10	David Vilanova Segú	Hotel Segle XX
11	Manuel Pujol Valero	Àrees Vacacionals, SL. Representant APAT
12	David Llardén	Hotel Alegret
13	Arturo Boneta Capel	Gerent Societat de Foment Jussà Actiu
Sector Públic		
1	Gonzalo Rivas Casamajó	Geòleg. CST Pirineus Institut Cartogràfic Geològic de Catalunya. Director Científic del Geoparc
2	Àngel Galobart Lorente	Geòleg - Paleontòleg. Institut Català Paleontologia. Director Científic del Geoparc en temes de Paleontologia
3	Carles Aguilar Solà	Entorn d'Aprenentatge de Tremp
4	Xavier Mir Pellicer	Geòleg. Geological Survey of Ireland
5	Jordi Palau Puigvert	Director Reserva Nacional de Caça de Boumort
6	Pere Porta Colom	Director Institut per al Desenvolupament i la Promoció de l'Alt Pirineu i Aran
7	Aroa Yagüe Medina	Casa de la Sal, turisme Baix Pallars
8	Constantí Aranda Farrero	President CCPJ i Alcalde d'Isona i Conca Dellà. Vicepresident Geoparc Conca de Tremp Montsec
9	Ramon Iglesias Palau	Consell Comarcal Pallars Jussà. Coordinador de Turisme del Geoparc
10	Flors Albert Labal	Consell Comarcal Pallars Jussà. Epicentre
11	Joan Ubach Isanta	Alcalde de Tremp i Diputat. President Geoparc Conca de Tremp Montsec
12	Anna Ritz Escur	Regidora Promoció Local Ajuntament de Tremp
13	Josep Àngel Alert Rafel	Cap de l'Àrea de Recursos Naturals de Ajuntament de Tremp
14	Dolors Etxalar Rubió	Responsable del projecte Al teu gust, Aliments del Pallars. Ajuntament de Tremp. Coordinadora del sector Agroalimentari del Geoparc.
15	Jordi Casanovas Gómez	Cap de l'Àrea de Desenvolupament Local Ajuntament de Tremp
16	Guillem Puras Castells	Ajuntament de Tremp. Coordinador de Desenvolupament Local del Geoparc

ÀMBITO GEOGRÀFICO

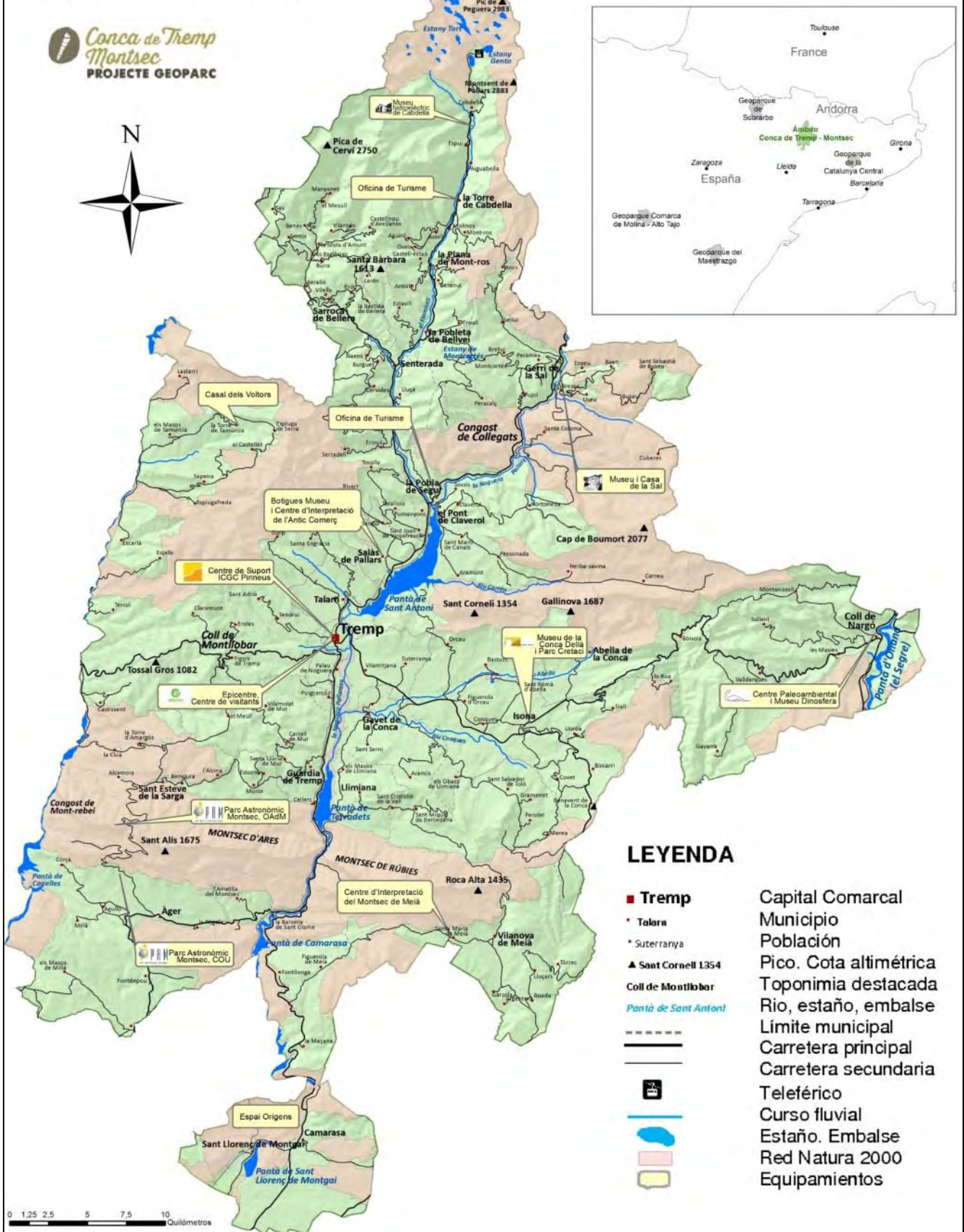

ENQUESTA DE VALORACIÓ DEL VIATGE D'INTERCANVI D'EXPERIÈNCIES A TERRITORIS QUE HAGIN IMPLANTAT UNA ESTRATÈGIA DE DESENVOLUPAMENT ECONÒMIC EN L'ÀMBIT GEOLÒGIC

Geoparcs de Sobrarbe i Costa Basca.
Del 1 al 4 de febrer de 2016

Dia 1 de Febrer. Geoparc del Sobrarbe

Per tal de valorar el viatge us demanem que respongueu aquesta enquesta, essent 1 la puntuació més desfavorable i 5 la puntuació més favorable.

1 Presentació del Geoparque de Sobrarbe i xerrada sobre gestió	1	2	3	4	5
1.1 Les explicacions han estat comprensibles?	<input type="checkbox"/>	<input type="checkbox"/>	<input type="checkbox"/>	<input type="checkbox"/>	<input type="checkbox"/>
1.2 Els continguts poden aplicar-se a la teva feina?	<input type="checkbox"/>	<input type="checkbox"/>	<input type="checkbox"/>	<input type="checkbox"/>	<input type="checkbox"/>
1.3 S'ha generat un debat profitós?	<input type="checkbox"/>	<input type="checkbox"/>	<input type="checkbox"/>	<input type="checkbox"/>	<input type="checkbox"/>
1.4 Aquesta experiència ha millorat els teus coneixements?	<input type="checkbox"/>	<input type="checkbox"/>	<input type="checkbox"/>	<input type="checkbox"/>	<input type="checkbox"/>
2 Visita Patrimoni Geològic. Vall del Cinca i Chistau	1	2	3	4	5
2.1 Les explicacions han estat comprensibles?	<input type="checkbox"/>	<input type="checkbox"/>	<input type="checkbox"/>	<input type="checkbox"/>	<input type="checkbox"/>
2.2 Els continguts poden aplicar-se a la teva feina?	<input type="checkbox"/>	<input type="checkbox"/>	<input type="checkbox"/>	<input type="checkbox"/>	<input type="checkbox"/>
2.3 S'ha generat un debat profitós?	<input type="checkbox"/>	<input type="checkbox"/>	<input type="checkbox"/>	<input type="checkbox"/>	<input type="checkbox"/>
2.4 Aquesta experiència ha millorat els teus coneixements?	<input type="checkbox"/>	<input type="checkbox"/>	<input type="checkbox"/>	<input type="checkbox"/>	<input type="checkbox"/>
3 Visita a Quesos de Saravillo	1	2	3	4	5
3.1 Les explicacions han estat comprensibles?	<input type="checkbox"/>	<input type="checkbox"/>	<input type="checkbox"/>	<input type="checkbox"/>	<input type="checkbox"/>
3.2 Els continguts poden aplicar-se a la teva feina?	<input type="checkbox"/>	<input type="checkbox"/>	<input type="checkbox"/>	<input type="checkbox"/>	<input type="checkbox"/>
3.3 S'ha generat un debat profitós?	<input type="checkbox"/>	<input type="checkbox"/>	<input type="checkbox"/>	<input type="checkbox"/>	<input type="checkbox"/>
3.4 Aquesta experiència ha millorat els teus coneixements?	<input type="checkbox"/>	<input type="checkbox"/>	<input type="checkbox"/>	<input type="checkbox"/>	<input type="checkbox"/>
4 Visita a l'espai del geoparc de Sobrarbe a Aínsa	1	2	3	4	5
4.1 Les explicacions han estat comprensibles?	<input type="checkbox"/>	<input type="checkbox"/>	<input type="checkbox"/>	<input type="checkbox"/>	<input type="checkbox"/>
4.2 Els continguts poden aplicar-se a la teva feina?	<input type="checkbox"/>	<input type="checkbox"/>	<input type="checkbox"/>	<input type="checkbox"/>	<input type="checkbox"/>
4.3 S'ha generat un debat profitós?	<input type="checkbox"/>	<input type="checkbox"/>	<input type="checkbox"/>	<input type="checkbox"/>	<input type="checkbox"/>
4.4 Aquesta experiència ha millorat els teus coneixements?	<input type="checkbox"/>	<input type="checkbox"/>	<input type="checkbox"/>	<input type="checkbox"/>	<input type="checkbox"/>
5 Fundación Quebrantahuesos	1	2	3	4	5
5.1 Les explicacions han estat comprensibles?	<input type="checkbox"/>	<input type="checkbox"/>	<input type="checkbox"/>	<input type="checkbox"/>	<input type="checkbox"/>
5.2 Els continguts poden aplicar-se a la teva feina?	<input type="checkbox"/>	<input type="checkbox"/>	<input type="checkbox"/>	<input type="checkbox"/>	<input type="checkbox"/>
5.3 S'ha generat un debat profitós?	<input type="checkbox"/>	<input type="checkbox"/>	<input type="checkbox"/>	<input type="checkbox"/>	<input type="checkbox"/>
5.4 Aquesta experiència ha millorat els teus coneixements?	<input type="checkbox"/>	<input type="checkbox"/>	<input type="checkbox"/>	<input type="checkbox"/>	<input type="checkbox"/>

Organitza



Tremp Saïàs de Pallars La Torre de Capdella Talarn Consell Comarcal del Pallars Jussà

Amb el suport de:

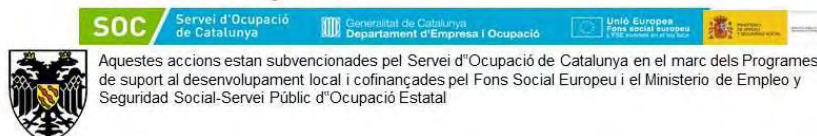

Aquestes accions estan subvencionades pel Servei d'Ocupació de Catalunya en el marc dels Programes de suport al desenvolupament local i cofinançades pel Fons Social Europeu i el Ministerio de Empleo y Seguridad Social-Servei Públic d'Ocupació Estatal

ENQUESTA DE VALORACIÓ DEL VIATGE D'INTERCANVI D'EXPERIÈNCIES A TERRITORIS QUE HAGIN IMPLANTAT UNA ESTRATÈGIA DE DESENVOLUPAMENT ECONÒMIC EN L'ÀMBIT GEOLÒGIC

Geoparcs de Sobrarbe i Costa Basca.
Del 1 al 4 de febrer de 2016

Dia 2 de Febrer. Geoparc del Sobrarbe

Per tal de valorar el viatge us demanem que respongueu aquesta enquesta, essent 1 la puntuació més desfavorable i 5 la puntuació més favorable.

1 Presentació del "Programa de Entidades Colaboradoras del Geoparque"		1	2	3	4	5
1.1	Les explicacions han estat comprensibles?	<input type="checkbox"/>	<input type="checkbox"/>	<input type="checkbox"/>	<input type="checkbox"/>	<input type="checkbox"/>
1.2	Els continguts poden aplicar-se a la teva feina?	<input type="checkbox"/>	<input type="checkbox"/>	<input type="checkbox"/>	<input type="checkbox"/>	<input type="checkbox"/>
1.3	S'ha generat un debat profitós?	<input type="checkbox"/>	<input type="checkbox"/>	<input type="checkbox"/>	<input type="checkbox"/>	<input type="checkbox"/>
1.4	Aquesta experiència ha millorat els teus coneixements?	<input type="checkbox"/>	<input type="checkbox"/>	<input type="checkbox"/>	<input type="checkbox"/>	<input type="checkbox"/>
2 Reunió amb empresaris Entitats Col·laboradores del Geoparc de Sobrarbe		1	2	3	4	5
2.1	Les explicacions han estat comprensibles?	<input type="checkbox"/>	<input type="checkbox"/>	<input type="checkbox"/>	<input type="checkbox"/>	<input type="checkbox"/>
2.2	Els continguts poden aplicar-se a la teva feina?	<input type="checkbox"/>	<input type="checkbox"/>	<input type="checkbox"/>	<input type="checkbox"/>	<input type="checkbox"/>
2.3	S'ha generat un debat profitós?	<input type="checkbox"/>	<input type="checkbox"/>	<input type="checkbox"/>	<input type="checkbox"/>	<input type="checkbox"/>
2.4	Aquesta experiència ha millorat els teus coneixements?	<input type="checkbox"/>	<input type="checkbox"/>	<input type="checkbox"/>	<input type="checkbox"/>	<input type="checkbox"/>
3 Visita a Pastelería Joakyn		1	2	3	4	5
3.1	Les explicacions han estat comprensibles?	<input type="checkbox"/>	<input type="checkbox"/>	<input type="checkbox"/>	<input type="checkbox"/>	<input type="checkbox"/>
3.2	Els continguts poden aplicar-se a la teva feina?	<input type="checkbox"/>	<input type="checkbox"/>	<input type="checkbox"/>	<input type="checkbox"/>	<input type="checkbox"/>
3.3	S'ha generat un debat profitós?	<input type="checkbox"/>	<input type="checkbox"/>	<input type="checkbox"/>	<input type="checkbox"/>	<input type="checkbox"/>
3.4	Aquesta experiència ha millorat els teus coneixements?	<input type="checkbox"/>	<input type="checkbox"/>	<input type="checkbox"/>	<input type="checkbox"/>	<input type="checkbox"/>
4 Visita a Ganadería Fes		1	2	3	4	5
4.1	Les explicacions han estat comprensibles?	<input type="checkbox"/>	<input type="checkbox"/>	<input type="checkbox"/>	<input type="checkbox"/>	<input type="checkbox"/>
4.2	Els continguts poden aplicar-se a la teva feina?	<input type="checkbox"/>	<input type="checkbox"/>	<input type="checkbox"/>	<input type="checkbox"/>	<input type="checkbox"/>
4.3	S'ha generat un debat profitós?	<input type="checkbox"/>	<input type="checkbox"/>	<input type="checkbox"/>	<input type="checkbox"/>	<input type="checkbox"/>
4.4	Aquesta experiència ha millorat els teus coneixements?	<input type="checkbox"/>	<input type="checkbox"/>	<input type="checkbox"/>	<input type="checkbox"/>	<input type="checkbox"/>

Organitza



Tremp Salàs de Pallars La Torre de Capdella Talarn Consell Comarcal del Pallars Jussà

Amb el suport de:



Aquestes accions estan subvencionades pel Servei d'Ocupació de Catalunya en el marc dels Programes de suport al desenvolupament local i cofinançades pel Fons Social Europeu i el Ministerio de Empleo y Seguridad Social-Servei Públic d'Ocupació Estatal

ENQUESTA DE VALORACIÓ DEL VIATGE D'INTERCANVI D'EXPERIÈNCIES A TERRITORIS QUE HAGIN IMPLANTAT UNA ESTRATÈGIA DE DESENVOLUPAMENT ECONÒMIC EN L'ÀMBIT GEOLÒGIC

Geoparcs de Sobrarbe i Costa Basca.
Del 1 al 4 de febrer de 2016

Dia 3 de Febrer. Geoparc de la Costa Basca

Per tal de valorar el viatge us demanem que respongueu aquesta enquesta, essent 1 la puntuació més desfavorable i 5 la puntuació més favorable.

1 Presentació del Geoparque Costa Basca i xerrada sobre gestió.	1	2	3	4	5
1.1 Les explicacions han estat comprensibles?	<input type="checkbox"/>	<input type="checkbox"/>	<input type="checkbox"/>	<input type="checkbox"/>	<input type="checkbox"/>
1.2 Els continguts poden aplicar-se a la teva feina?	<input type="checkbox"/>	<input type="checkbox"/>	<input type="checkbox"/>	<input type="checkbox"/>	<input type="checkbox"/>
1.3 S'ha generat un debat profitós?	<input type="checkbox"/>	<input type="checkbox"/>	<input type="checkbox"/>	<input type="checkbox"/>	<input type="checkbox"/>
1.4 Aquesta experiència ha millorat els teus coneixements?	<input type="checkbox"/>	<input type="checkbox"/>	<input type="checkbox"/>	<input type="checkbox"/>	<input type="checkbox"/>
2 Visita Patrimoni Geològic. Visita al flysch de Zumaia, miradors, etc.	1	2	3	4	5
2.1 Les explicacions han estat comprensibles?	<input type="checkbox"/>	<input type="checkbox"/>	<input type="checkbox"/>	<input type="checkbox"/>	<input type="checkbox"/>
2.2 Els continguts poden aplicar-se a la teva feina?	<input type="checkbox"/>	<input type="checkbox"/>	<input type="checkbox"/>	<input type="checkbox"/>	<input type="checkbox"/>
2.3 S'ha generat un debat profitós?	<input type="checkbox"/>	<input type="checkbox"/>	<input type="checkbox"/>	<input type="checkbox"/>	<input type="checkbox"/>
2.4 Aquesta experiència ha millorat els teus coneixements?	<input type="checkbox"/>	<input type="checkbox"/>	<input type="checkbox"/>	<input type="checkbox"/>	<input type="checkbox"/>
3 Visita a Visita karst Olatz i desenvolupament rural	1	2	3	4	5
3.1 Les explicacions han estat comprensibles?	<input type="checkbox"/>	<input type="checkbox"/>	<input type="checkbox"/>	<input type="checkbox"/>	<input type="checkbox"/>
3.2 Els continguts poden aplicar-se a la teva feina?	<input type="checkbox"/>	<input type="checkbox"/>	<input type="checkbox"/>	<input type="checkbox"/>	<input type="checkbox"/>
3.3 S'ha generat un debat profitós?	<input type="checkbox"/>	<input type="checkbox"/>	<input type="checkbox"/>	<input type="checkbox"/>	<input type="checkbox"/>
3.4 Aquesta experiència ha millorat els teus coneixements?	<input type="checkbox"/>	<input type="checkbox"/>	<input type="checkbox"/>	<input type="checkbox"/>	<input type="checkbox"/>
4 Visita a formatgeria Goienetxe	1	2	3	4	5
4.1 Les explicacions han estat comprensibles?	<input type="checkbox"/>	<input type="checkbox"/>	<input type="checkbox"/>	<input type="checkbox"/>	<input type="checkbox"/>
4.2 Els continguts poden aplicar-se a la teva feina?	<input type="checkbox"/>	<input type="checkbox"/>	<input type="checkbox"/>	<input type="checkbox"/>	<input type="checkbox"/>
4.3 S'ha generat un debat profitós?	<input type="checkbox"/>	<input type="checkbox"/>	<input type="checkbox"/>	<input type="checkbox"/>	<input type="checkbox"/>
4.4 Aquesta experiència ha millorat els teus coneixements?	<input type="checkbox"/>	<input type="checkbox"/>	<input type="checkbox"/>	<input type="checkbox"/>	<input type="checkbox"/>
5 Visita Nautilus. Gestió del patrimoni paleontològic	1	2	3	4	5
5.1 Les explicacions han estat comprensibles?	<input type="checkbox"/>	<input type="checkbox"/>	<input type="checkbox"/>	<input type="checkbox"/>	<input type="checkbox"/>
5.2 Els continguts poden aplicar-se a la teva feina?	<input type="checkbox"/>	<input type="checkbox"/>	<input type="checkbox"/>	<input type="checkbox"/>	<input type="checkbox"/>
5.3 S'ha generat un debat profitós?	<input type="checkbox"/>	<input type="checkbox"/>	<input type="checkbox"/>	<input type="checkbox"/>	<input type="checkbox"/>
5.4 Aquesta experiència ha millorat els teus coneixements?	<input type="checkbox"/>	<input type="checkbox"/>	<input type="checkbox"/>	<input type="checkbox"/>	<input type="checkbox"/>
6 Casc històric de Mutriku	1	2	3	4	5
6.1 Les explicacions han estat comprensibles?	<input type="checkbox"/>	<input type="checkbox"/>	<input type="checkbox"/>	<input type="checkbox"/>	<input type="checkbox"/>
6.2 Els continguts poden aplicar-se a la teva feina?	<input type="checkbox"/>	<input type="checkbox"/>	<input type="checkbox"/>	<input type="checkbox"/>	<input type="checkbox"/>
6.3 S'ha generat un debat profitós?	<input type="checkbox"/>	<input type="checkbox"/>	<input type="checkbox"/>	<input type="checkbox"/>	<input type="checkbox"/>
6.4 Aquesta experiència ha millorat els teus coneixements?	<input type="checkbox"/>	<input type="checkbox"/>	<input type="checkbox"/>	<input type="checkbox"/>	<input type="checkbox"/>

Organitza



Tremp Salàs de Pallars La Torre de Capdella Talarn Consell Comarcal del Pallars Jussà

Amb el suport de:

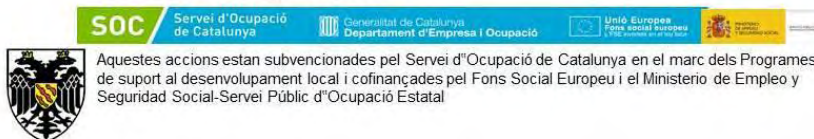

Aquestes accions estan subvencionades pel Servei d'Ocupació de Catalunya en el marc dels Programes de suport al desenvolupament local i cofinançades pel Fons Social Europeu i el Ministerio de Empleo y Seguridad Social-Servei Públic d'Ocupació Estatal

ENQUESTA DE VALORACIÓ DEL VIATGE D'INTERCANVI D'EXPERIÈNCIES A TERRITORIS QUE HAGIN IMPLANTAT UNA ESTRATÈGIA DE DESENVOLUPAMENT ECONÒMIC EN L'ÀMBIT GEOLÒGIC

**Geoparcs de Sobrarbe i Costa Basca.
Del 1 al 4 de febrer de 2016**

Dia 4 de Febrer. Geoparc del Costa Basca

Per tal de valorar el viatge us demanem que respongueu aquesta enquesta, essent 1 la puntuació més desfavorable i 5 la puntuació més favorable.

1 Visita Ekainberri i tallers didàctics		1	2	3	4	5
1.1	Les explicacions han estat comprensibles?	<input type="checkbox"/>	<input type="checkbox"/>	<input type="checkbox"/>	<input type="checkbox"/>	<input type="checkbox"/>
1.2	Els continguts poden aplicar-se a la teva feina?	<input type="checkbox"/>	<input type="checkbox"/>	<input type="checkbox"/>	<input type="checkbox"/>	<input type="checkbox"/>
1.3	S'ha generat un debat profitós?	<input type="checkbox"/>	<input type="checkbox"/>	<input type="checkbox"/>	<input type="checkbox"/>	<input type="checkbox"/>
1.4	Aquesta experiència ha millorat els teus coneixements?	<input type="checkbox"/>	<input type="checkbox"/>	<input type="checkbox"/>	<input type="checkbox"/>	<input type="checkbox"/>
2 Geopark corner de Deba		1	2	3	4	5
2.1	Les explicacions han estat comprensibles?	<input type="checkbox"/>	<input type="checkbox"/>	<input type="checkbox"/>	<input type="checkbox"/>	<input type="checkbox"/>
2.2	Els continguts poden aplicar-se a la teva feina?	<input type="checkbox"/>	<input type="checkbox"/>	<input type="checkbox"/>	<input type="checkbox"/>	<input type="checkbox"/>
2.3	S'ha generat un debat profitós?	<input type="checkbox"/>	<input type="checkbox"/>	<input type="checkbox"/>	<input type="checkbox"/>	<input type="checkbox"/>
2.4	Aquesta experiència ha millorat els teus coneixements?	<input type="checkbox"/>	<input type="checkbox"/>	<input type="checkbox"/>	<input type="checkbox"/>	<input type="checkbox"/>
3 Visita guiada Iglesia de Deba		1	2	3	4	5
3.1	Les explicacions han estat comprensibles?	<input type="checkbox"/>	<input type="checkbox"/>	<input type="checkbox"/>	<input type="checkbox"/>	<input type="checkbox"/>
3.2	Els continguts poden aplicar-se a la teva feina?	<input type="checkbox"/>	<input type="checkbox"/>	<input type="checkbox"/>	<input type="checkbox"/>	<input type="checkbox"/>
3.3	S'ha generat un debat profitós?	<input type="checkbox"/>	<input type="checkbox"/>	<input type="checkbox"/>	<input type="checkbox"/>	<input type="checkbox"/>
3.4	Aquesta experiència ha millorat els teus coneixements?	<input type="checkbox"/>	<input type="checkbox"/>	<input type="checkbox"/>	<input type="checkbox"/>	<input type="checkbox"/>

Aspectes generals del Viatge

1 Organització logística del viatge		1	2	3	4	5
1.1	Durada del viatge	<input type="checkbox"/>	<input type="checkbox"/>	<input type="checkbox"/>	<input type="checkbox"/>	<input type="checkbox"/>
1.2	Desplaçaments (autocar)	<input type="checkbox"/>	<input type="checkbox"/>	<input type="checkbox"/>	<input type="checkbox"/>	<input type="checkbox"/>
1.3	Horaris de les visites (extensió de les visites, agenda de visites)	<input type="checkbox"/>	<input type="checkbox"/>	<input type="checkbox"/>	<input type="checkbox"/>	<input type="checkbox"/>
1.4	Allotjament	<input type="checkbox"/>	<input type="checkbox"/>	<input type="checkbox"/>	<input type="checkbox"/>	<input type="checkbox"/>
1.5	Àpats	<input type="checkbox"/>	<input type="checkbox"/>	<input type="checkbox"/>	<input type="checkbox"/>	<input type="checkbox"/>
1.6	La informació que s'ha donat sobre el viatge ha estat adequada?	<input type="checkbox"/>	<input type="checkbox"/>	<input type="checkbox"/>	<input type="checkbox"/>	<input type="checkbox"/>
2 Continguts del viatge		1	2	3	4	5
2.1	De forma genèrica, les experiències visitades han estat apropiades?	<input type="checkbox"/>	<input type="checkbox"/>	<input type="checkbox"/>	<input type="checkbox"/>	<input type="checkbox"/>
2.2	De forma genèrica, podràs aplicar les experiències a la teva feina?	<input type="checkbox"/>	<input type="checkbox"/>	<input type="checkbox"/>	<input type="checkbox"/>	<input type="checkbox"/>
2.3	El material lliurat per la realització del viatge ha estat l'apropiat	<input type="checkbox"/>	<input type="checkbox"/>	<input type="checkbox"/>	<input type="checkbox"/>	<input type="checkbox"/>

3 Valoració global

		1	2	3	4	5
3.1	Valoració global del viatge:	<input type="checkbox"/>	<input type="checkbox"/>	<input type="checkbox"/>	<input type="checkbox"/>	<input type="checkbox"/>
3.2	El viatge serà útil per generar sinèrgies amb els altres professionals assistents?	<input type="checkbox"/>	<input type="checkbox"/>	<input type="checkbox"/>	<input type="checkbox"/>	<input type="checkbox"/>
3.3	El viatge ha estat útil per conèixer bones pràctiques o experiències vitivinícoles?	<input type="checkbox"/>	<input type="checkbox"/>	<input type="checkbox"/>	<input type="checkbox"/>	<input type="checkbox"/>
3.4	El viatge ha estat útil per millorar la competitivitat del sector vitivinícola al Pallars?	<input type="checkbox"/>	<input type="checkbox"/>	<input type="checkbox"/>	<input type="checkbox"/>	<input type="checkbox"/>
3.5	El viatge ha acomplert les teves expectatives?	<input type="checkbox"/>	<input type="checkbox"/>	<input type="checkbox"/>	<input type="checkbox"/>	<input type="checkbox"/>

4 Suggestiments

- 4.1 Què t'ha agradat més del viatge?
- 4.2 Què milloraries del viatge?
- 4.3 Comentaris o suggeriments generals per a properes visites
- 4.4 Quines activitats que realitzes podrien encaixar en el Geoparc de la Conca de Tremp?
- 4.5 Com creus que se't podria ajudar a tirar endavant activitats relacionades amb la Geologia?
- 4.6 T'has plantejat alguna nova activitat? Quina?
- 4.7 Altres comentaris

Organitza



Tremp Salàs de Pallars La Torre de Capdella Talarn Consell Comarcal del Pallars Jussà

Amb el suport de:



Aquestes accions estan subvencionades pel Servei d'Ocupació de Catalunya en el marc dels Programes de suport al desenvolupament local i cofinançades pel Fons Social Europeu i el Ministerio de Empleo y Seguridad Social-Servei Públic d'Ocupació Estatal

MUNICIPIS COMPTES MUNICIPALS

Balaguer restitueix la retallada salarial a la plantilla i abona la meitat de l'extra del 2012

Vidal fa un gir a l'estructura administrativa de l'IMPIC, que s'unificarà a la de l'ajuntament

E. FARNELL

BALAGUER | L'alcalde de Balaguer, Jordi Ignasi Vidal, ha incorporat en el pressupost per a aquest exercici la restitució de les retallades salarials a la plantilla de l'ajuntament, a més d'abonar la meitat de la paga extra del 2012. Vidal portarà a votació en el pròxim ple, a final de mes, els comptes municipals, que ascendeixen a més de 15 milions d'euros (inferiors als del 2015, que van arribar als 18,3). Així mateix, va anunciar els canvis estructurals que aplicarà a l'Institut Municipal Progrés i Cul-

IMPIC

Els comptes de l'IMPIC ascendeixen a 3,2 milions i preveuen una inversió de 42.000 euros

tural (IMPIC) al traspasar-ne els serveis administratius que, a partir d'ara, dependran de l'ajuntament. "Així s'evitaran duplicitats de manteniment, i millorarem en eficiència i organització", va dir Vidal.

La proposta de l'equip de govern preveu el pagament de 140.000 euros corresponents a la meitat de l'extra del 2012 i més de 80.000 euros de l'increment de l'1% del sou a la totalitat de la plantilla. Així, també atén la restitució dels sous i la dedicació als cinc treballadors de l'escola de música que l'anterior equip de govern, liderat per Josep Maria Roigé, els va retallar el 2013, equivalent a



Retiren les pilones del Pont Vell ■ El consistori també ha inclòs una partida per retirar les pilones metàl·liques horitzontals que separen la calçada de les voreres del Pont Vell i que han provocat desenes d'accidents. S'instal·laran uns protectors de mig angle a les dos voreres.

un 10% (més de 25.000 euros). La mateixa restitució s'implantarà a les dos guarderies municipals, els treballadors de les quals també veuran augmentar els seus sous un 10% (40.000 euros) respecte al curs 2012-2013, i als treballadors dels serveis de neteja i cuina, amb la incorporació d'una persona més de reforç. "És de justícia afrontar aquestes desavinences laborals." Pel que fa a unificar

els serveis administratius, Vidal va destacar que el personal que ara hi ha a l'IMPIC passarà a l'ajuntament i, paral·lelament, "farem també una modernització de programes informàtics, que s'anirà implantant al llarg de l'any, per la qual cosa aconseguirem ser molt més eficients en tasques administratives".

Així mateix, Vidal va destacar que les inversions amb recursos propis del consistori

ascendiran a 250.000 euros. "Caldrà prioritzar i ser molt diligents, buscar totes les subvencions possibles, perquè hem de ser molt assenyats i prudents treballant amb allò de què disposem."

Vidal va destacar que amb altres ingressos extraordinaris, com, per exemple, els que podrien arribar del polígon del Sorigué, la partida d'inversió podria arribar al mig milió d'euros.

Més de tres milions per amortitzar crèdits

■ Jordi Ignasi Vidal va assegurar que aquest pressupost preveu també el pagament de més de tres milions d'euros per amortitzar els crèdits de l'ajuntament, bona part dels quals corresponen al crèdit de vuit milions d'euros que l'ajuntament de Balaguer va demanar per pagar a proveïdors. "Dos milions i mig responen al retorn d'amortització i la resta, als interessos, que són elevadíssims", va dir Vidal.

Cap inversió amb recursos propis a l'espera d'ajuts

■ El consistori de Balaguer haurà de prioritzar les actuacions davant de la falta de recursos. Així mateix, Vidal va apuntar que s'executaran aquelles obres que siguin "prioritàries i que tinguin finançament previ a través de subvencions", a l'espera de rebre ajuts públics que els permetin invertir. Va destacar que la Generalitat de Catalunya deu al consistori 3,8 milions, dels quals 2,8 són de la llei de Barris.

POLÍTICA CARRETERES

El PSC registra la iniciativa per millorar l'N-230

MADRID | La diputada del PSC per Lleida al Congrés, Mónica Lafuente, i el seu homòleg per Osca, Gonzalo Palacín, van registrar ahir una proposició no de llei per instar el Govern central a millorar "de forma urgent" la seguretat viària en els trams amb més concentració d'accidents de l'N-230, especialment a les travessies urbanes afectades per aquesta via, així com els estudis i projectes de variants en termes municipals on

siguin necessaris". Lafuente va recordar, a més, que un recent estudi del RACC afirmava que la xarxa de carreteres estatals de Lleida és la tercera més perillosa de l'Estat, i que l'N-230 entre Vilaller i el límit amb Osca és un punt negre, concretament, i va reivindicar que "mentre el PP no està ni tan sols en funcions, els socialistes continuem treballant i reivindicant el que requereixen el territori i la seua gent".

INSTITUCIONS INICIATIVES

El Jussà visita Sobrarbe i la costa basca per saber els avantatges d'un geoparc

TREMP | L'alcalde de Tremp, Joan Ubach, i el president del consell del Pallars Jussà, Constante Aranda, van liderar una delegació de la comarca que la setmana passada va visitar els geoparcs del Sobrarbe i de la costa basca per conèixer la seua experiència a l'implantar una estratègia de desenvolupament local basada en el seu patrimoni geològic, objectiu al qual també aspira el Jussà amb la seua candidatura perquè la

Unesco reconegui el geoparc de la conca de Tremp-Montsec. L'intercanvi va servir per conèixer el grau de satisfacció de les empreses que operen en un geoparc, a més de comprovar els avantatges que suposaria el reconeixement de la Unesco.

Contaminació lumínica

D'altra banda, la delegació del Govern a Lleida va anunciar que la tesi doctoral so-

bre contaminació lluminosa al Montsec i a la província de Lleida defensada a la Universitat de Barcelona pel director científic del Parc Astronòmic del Montsec, Salvador Ribas, servirà de base per tal d'elaborar el mapa de contaminació lluminosa de Catalunya, que pretén redactar la direcció general de Qualitat Ambiental de la Generalitat de Catalunya, adscrita a la conselleria de Territori i Sostenibilitat.

El Síndic de Greuges va rebre l'any passat **420 queixes i 415 consultes** de la demarcació

Els temes més tractats van ser les polítiques socials, les administracions públiques i consum

El Síndic de Greuges va rebre durant el 2015 un total de 420 queixes i 415 consultes de la demarcació de Lleida. Els temes més tractats a Lleida amb el Síndic van ser sobre les polítiques socials les administracions públiques i tributs i consum.

Lleida
SANDRA CADALSO

El Síndic de Greuges, Rafael Ribó, va lliurar ahir l'Informe anual del 2015 a la presidenta del Parlament de Catalunya, Carme Forcadell. Aquest informe detalla les queixes i les consultes que es van realitzar durant el 2015 al síndic durant les seves visites a les diferents comarques de Lleida.

En total es van registrar durant l'any passat un total de 420 queixes de la demarcació de Lleida. Concretament a Ponent es van fer 304 queixes: 165 al Segrià, 73 a l'Urgell, 22 a la Noguera, 21 a la Segarra, 13 al Pla d'Urgell i 10 a

les Garrigues. En canvi, a la resta de les comarques lleidatanes es van realitzar un total de 116 queixes: 29 a l'Alt Urgell, 29 al Pallars Sobirà, 21 al Pallars Jussà, 20 al Solsonès, 13 a la Val d'Aran i 4 a l'Alta Ribagorça.

Respecte a les consultes al Síndic de Greuges de Catalunya, en total es van registrar durant l'any passat un total de 415 consultes a Lleida. Concretament a Ponent es van fer 313: 152 al Segrià, 42 a l'Urgell, 36 a la Noguera, 30 al Pla d'Urgell, 27 a la Segarra i 26 a les Garrigues. En canvi, a la resta de les comarques es van realitzar 102 consultes: 29 al Pallars Jussà, 22 al Pallars Sobirà, 22 al Solsonès, 20 a l'Alt Urgell, 5 a la Val d'Aran i 4 a l'Alta Ribagorça.

Els temes més tractats amb el Síndic durant l'any passat van ser les polítiques socials, com l'educació, la salut, els serveis socials, el treball, les pensions, o la discriminació, entre altres; l'Administració pública i tributs; i sobre consum.



FOTO: ACN / Rafael Ribó i Carme Forcadell mostren l'informe del Síndic

Aquest informe anual del Síndic també inclou els diversos casos acceptats i resolts. Per exemple, el 2014 al Segrià es va presentar una queixa en contra la limitació horària per l'ús de la televisió al Departament Especial de Règim Tancat de la presó

de Lleida. Llavors el Síndic va fer arribar la queixa al Departament de Justícia i el Centre Penitenciari va informar que ja havia resolt la limitació d'horari i la disfunció sobre el corrent elèctric a les cel·les que provocaven aquestes restriccions a l'hora de veure la tele.

La Diputació fa un pas més en la gestió tributària

La implicació i compromís de la Diputació de Lleida en el nou model de gestió tributària de Catalunya es consolida encara més amb la incorporació de nous serveis i gestions amb l'objectiu de treballar de forma coordinada i unificada. Aquesta mateixa setmana, el Consell d'Administració ha aprovat el desenvolupament del conveni de maig de 2015 amb Tributs de Catalunya, a través del qual totes les delegacions de l'Organisme poden recaptar valors de la Generalitat a ciutadans lleidatans en via executiva.

Lafuente afirma que continuen reivindicant la millora de la N-230

La diputada del PSC per Lleida, Pirineu i Aran al Congrés, Mònica Lafuente, va afirmar ahir que "mentre el PP no està ni tant sols en funcions, els socialistes seguim treballant i reivindicant allò que requereix el territori i la seva gent, com la urgència de millorar la N-230". Per això, la diputada, juntament amb el diputat per Osca, Gonzalo Palacín, van fer un front comú per a la millora de la via i van registrar una Proposició No de Llei per reclamar aquesta millora.

El Geoparc de Tremp es consolida amb un intercanvi professional

L'alcalde de Tremp, Joan Ubach, la regidora de Promoció Local, Anna Ritz, i el president del Consell Comarcal del Pallars Jussà, Constantí Aranda, van acompanyar la setmana passada una delegació d'empresaris i tècnics del sector públic i privat a un intercanvi d'experiències als geoparcs del Sobrarbe i la Costa Basca. L'objectiu d'aquest desplaçament era aprendre de l'experiència d'aquests territoris que han estat capaços d'implantar una estratègia de desenvolupament local basada en un ric patrimoni geològic.

Les Borges destina més de 52.000 euros en ajudes als nous comerços en 4 anys

La Junta de Govern de l'Ajuntament de les Borges Blanques va aprovar aquesta setmana les subvencions en matèria de desenvolupament local als nous comerços de la localitat, que van iniciar la seva activitat el 2015.

Aquest any, s'han concedit ajudes a nous establiments com una perruqueria, un centre de gestió administrativa, assegurances i intermediació immobiliària, unes oficines i magatzem d'instal·lació de gas, així com un centre de formació, per un import de 6.586,49 euros. Prèviament, entre el 2012 i el 2014, s'havien concedit ajudes per un import de 45.763,73 euros a nous comerços com sis bars, una perruqueria, tres acadèmies d'idiomes i repassos, dues verdu-

Enguany s'ha subvencionat quatre nous establiments

leries, una merceria, una botiga de roba i complements, una modista, una òptica, un centre veterinari, dos tallers mecànics, una botiga d'articles de pesca, un bar, una bijuteria, un supermercat i un estudi fotogràfic.

El regidor de Promoció Econòmica, Jordi Ribalta, va destacar que "en aquests anys d'especial dificultat i de circumstàncies eco-



FOTO: Aj. de les Borges / Imatge de la Junta de Govern de les Borges

nòmiques sovint adverses, hem estat i seguirem al costat del nostre teixit comercial, sobretot en el moment d'iniciar una nova activitat que contribueixi a enriquir i fer més atractiva la nostra oferta de ciutat". Ribalta va afegir que "estem molt satisfets de contribuir a

fer més fàcil el principi d'aquestes noves iniciatives comercials, facilitant-los l'accés a aquestes subvencions de fins a 2.000 euros per establiment, que s'atorguen mitjançant una comissió qualificadora específica a totes les sol·licituds presentades".